南京晚報

第一千七百五十八號

今日兩張

本報創刊於十八年五月為首都首創之晚報

糖果瓜子總會萃地

天之村總店

地址：貢院東街月宮茶社隔壁

注意

贈券無多

惠顧請早

太平路門帘橋

第一支店

同時分贈

東牌樓

第二支店

修裝工竣

即行擇日

開幕

應驗如神

天有不測風雲人有暫時禍福古有明言諸君欲知現在之吉兇未來之休咎而預為趨避者請速往大華飯店賽希夷先生處以決之則無失機後悔之嘆同人等屢試屢驗至進退營謀更為倚畀尤以命理之精深許驗之神驗為生平所未睹欽佩之餘特為介紹

實業部國貨陳列館

國貨商場

第一次得獎日期露佈（四月十四日）為得獎

憑（四月十四日）發票向本場原購各商號十足換領貨物惟兌現以一個月為限逾期無效 ……注意日期

昇平大藥房

專辦歐美原料新穎器械各國新藥血清漿苗應時補品及海陸軍醫院用一切衛生材料藥品器械精配原……

……介紹人賬占山史尙寬張元奎陳慰如鄧質儀
……格五角郵碼外埠函約以五日回件

光中醫院

總院香舖營 電話二一七〇九
分院顏料坊 電話二三七九八

鎮江某地廉售

茲有坐落鎮江南門城內省黨部斜對過空地一塊計三畝餘契據手續完備已在縣土地局登記現業主因事遠行願以廉價出讓有合意者請投函本報第五號信箱接洽可也

九新綢緞局

花樣最多貨色最好
售價最廉歡迎惠顧
地址門簾橋

新開 福和綢布局

綢與布 皆完全 尙誠實 免浮言 電話二〇三九四
貨精巧 色新鮮 求公平 眞價廉 地址建康路承恩寺
已於四月八日開幕

新開 大新綢緞棉布局

本號建築三層洋樓一俟工竣擇吉開幕先行露佈
地址中華路三山街同仁堂隔壁

月山公司

地址 楊公井十二號
電話 二二二七八號
各種冰品上市
名貴西點 著名麵包

國民大戲院

日夜一律 捐稅在內
時間二時半五時半八時半
價目樓下一律四角樓上後排六角前排八角

五嶠全次天空全對
選ノ國公一前部白
紀貢國公公鉅有鉅
念獻首映司製聲片

歡喜冤家

人人理髮店

重新開張 特別廣告

本店前因後進房屋失愼致停業兩月現已重造新屋力求改善已經整理工竣業於二月四日先行交易有特色如下

房屋改造特別潔淨 器具用品特別精鹽 剪髮修面特別靈敏 各界惠顧特別價廉

衞生設備特別齊全 技師藝術特別優良 才電燙髮特別工細 地址貢院西街

坐椅新製特別舒服 男女招待特別周到 白髮染黑特別耐久 電話二三五二三

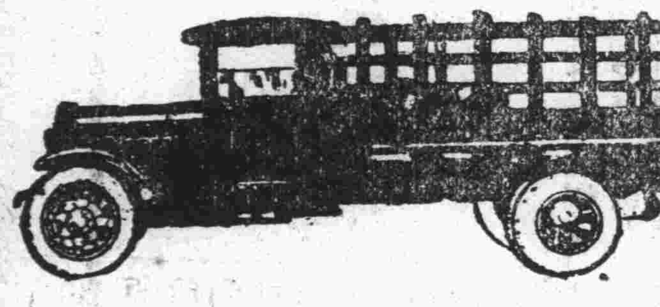

南京通華運輸汽車行

▲卡車運輸 ▲迅速省費

本行特辦最新式卡車專供各界運輸貨物及家具搬場便利迅速承蒙賜顧價目特別克己最近特辦大卡車可運十噸電話通知隨呼隨到

地址 中山路新街口五號
電話 二三六二五

廣東汽車行

地址中山路司法院對門

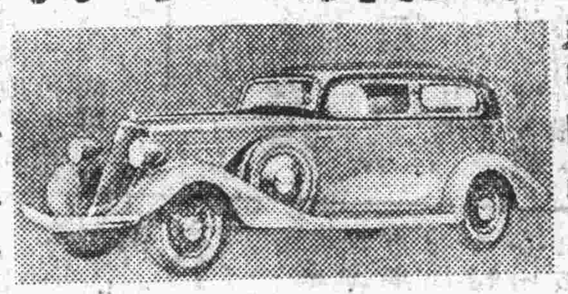

全新汽車 日夜出租 價目公道 招呼週到 無詐無索 信任卓著 誠實服務 如蒙光顧 無任歡迎

電話三一八八二

濟生療養院 保健部

有錢當思無錢日 健康須防疾病時

諸君要經濟治療 要免貨
檢查身體預防疾病 請參加

每年僅交登記費洋兩元 一年之內衞生即
每人醫藥可無恐慌之處 詳章函索面奉

地址南京龍王廟 電話二二八二五

敬告 郭敬宇定州眼藥

主治

砂眼一天見效七天全愈
雲翳三天見效十天全愈
老眼常天見效七天全愈
胬肉三天見效七天全愈
紅眼當天見效三天全愈
昏花二天見效三天全愈
赤爛當天見效三大全愈
流淚一天見效三天全愈

總廠 河北定州
支作 代理

南京行口街 電話二三九四八 上海法大馬路中段 各商埠均有代理 函購即寄

永和參號太平路 留和參號大行宮 張泰隆號貢院西街 義生祥號東街口 分號中華路大功坊

尹兆康

留美牙科博士
專治一切牙齒疾病
地址中山路鼓樓邊

首都大戲院

地址夫子廟貢院西街 電話二二二零七號

今天二時半五時半八時半開映

大進攻

寸寸是血本本皆眞的大戰寫眞鉅片

戰壕中兵士們眞的肉搏 第一次映現於銀幕之上

華生 註册商標 牌

國貨電風扇

二十三年新貨現已到京
一保用十年一
一免費修理一
各電料行均有出售

國醫 吳志奇

開設南京建康路黑廊大街 電話二一七九八

（診例）門診上午九時至十二時一元一出診下午三時后四元四（診所）八府塘六號審計部對面

文藥方定價一律……

擧行二次奉送貨物一天……

二次辦法

茲値婦女國貨年爲酬答愛國同胞熱忱起見除全部一律減價外綢緞布疋部德華眼鏡廠家庭工業社門市部聯合特訂奉送辦法自五月十一日起至六月十日止在此期間購貨滿洋一元者隨貨領取發票定於六月十一日下午二時在本館大禮堂歡迎各界監視公開抽籤所中日期與購買之日期對同者憑該發票即向原購商號按發票價額不取分文十足領取貨物任意揀選惟不兌現特此說明（登賬及批發不在此例）

地址 淮清橋

朝……具
（一）評論警闢　言人之所不敢言
（二）新聞敏捷　佔各報之最先着
（三）副刊生動　集名作家於一堂
地址　南京……
電話

蔣通令各路總司令　速滅匪奠對外之基

鎢門會昌均經克復　匪軍情勢日就窮促

據頃由贛來京之某軍官語記者，剿匪軍事自蔣委員長親駐南昌行營就近指揮後，進展極速，南路早已克復鎢門，中路亦克會昌，且均更積極繼續推進，匪軍情勢日就窮促，蔣委員長昨特通電各路軍總司令，除指示機宜，末並鼓勵努力肅剿，一致奮起，共同撲滅，以奠對外之基云云，（民族社）

今日上午行政院會議

★任命雷葆華為陝省民政廳長…王星拱為武漢大學校長…加入國際救濟協會及批准中土友好條約均通過★

行政院今日上午開第一六〇次行政會議，汪兆銘主席，討論要案如下，㈠陝西省政府委員兼建設廳長趙守鈺呈請辭職，趙守鈺准免建設廳長兼職、任命該省政府委員雷葆華兼建設廳長，㈡決議，國立武漢大學校長王世杰，呈請辭職，應予照准，呈任命王星拱為國立武漢大學校長，㈢內政部呈送全國大三角測量實施辦法大綱，請鑒核案，決議，通過，㈣教育部呈送入學研研院暫行組織規程，請備案案，決議，准予備案，㈤賑務委員會、內政部、會呈請加入國際救濟協會案，決議，通過，送中央政治會議秘書處轉呈核定送立法院會議，㈥外交部呈送中土友好條約批准案、決議、通過，送中央政治會議秘書處轉呈核定送立法院會議、

日要人在滬大活動

紛紛訪黃郛

（上海十五日電）日使館秘書有野，訪黃郛晤談頗久，日東洋拓殖公司總裁高山氏來滬後，亦將往訪黃郛、日方朝野要人，在滬活動極烈，有對華總動員勢，（全球社）

蒙政會代表今晚抵京

托克托胡來謁當局

蒙古地方自治政務委員會經已遵令成立，該會為報告成立經過及接洽要公起見，經派委員托克托胡來京、晉謁中央各當局，托氏經于昨日離平南下，據蒙古各盟旗聯合駐京辦事處消息，托氏今晚八時半可望抵京云，（民族社）

中央造幣廠

即鑄十進位輔幣

（上海十五日電）中央造幣廠因開鑄十進輔幣在即，擬將內位位部大加擴充，十進輔幣，將由財部幣制委員會審查規定，待此項十進位輔幣發行後，可將現有各幣制加以統一、（全球社）

人造絲偷運入口

致絲價更跌落

實業界某君談、我國出口品物向以絲貨為大宗，各種黃白絲等每年出口最多數量達三十餘萬擔，年來農村破產，經濟崩潰，絲業于以不振，大有每況愈下之勢，而各國又實行其所謂國際傾銷政策，將人造絲輸運來華，賤價銷售，查此種人造絲每箱百五十個，價約二百餘元，而土絲則三百餘元，商人以其有利可圖，多偷運入境，致絲價更落，影響農民生計甚巨，甚望設法防制云云，（民族社）

農業展覽會

舉辦　今稱

中央民運會函各地

中央民運會為提倡農業改良起見，會函請各省市黨部舉行關於農業方面之各種展覽會、昨並分函指示、凡各省市黨部及各縣黨部于辦理時應斟酌需要，分別因地制宜、設法逐步推行，或會同主管機關辦理，俾收實效云、

粵省當局今開軍事會議

討論省防軍新編制及第二期剿匪計劃

（香港十五日電）粵省當局、定於今日（十五）召集重要軍事會議，討論省防軍之新編制及第二期勦匪計劃，對現有粵軍實力、似嫌剿匪不足，以將另編省防新軍，省保安隊改編，則另招新警訓練隊、將在今日會議決定云、

長江輪渡

暫時無添建必要

鐵道部前以旺月貨運發達、首都鐵路長江號輪渡有不敷應用之勢、會令與輪渡有關之各路調查各該路貨運情形、以便決定是否需要添購第二號輪渡，據該部主管人談、本部經各路呈報、以為目前斟酌情形，尚無添購第二號輪渡必要，須俟七月一日各路實行行車新時刻聯運時間銜接後，再行決定云，（民族社）

膠濟進款

上月營業之統計

膠濟路四月份營業進款統計，經由鐵道部發表、記者茲探錄如下、㈠客運收入卅二萬七百八十六元六角二分㈡貨運收入八十九萬三千二百七十一元二角二分，㈢雜項收入一千四百七十二元九角七分、㈣共計一百二十一萬八千五百三十七元八角一分、㈤連同客貨運加價二成及軍運記賬共計一百三十六萬七千九百零四元九角八分、（民族社）

黃盧隱遺著

將刊專集留紀念

（上海十五日電）中國現代女作家黃盧隱女士、因身孕患病，於十三日死於滬大華醫院、其夫李唯建暨著作界諸人、對其作品「海濱故人」「象牙戒指」「女人的心」「玫瑰的刺」等譜著、擇其最名貴者刊為專集、

吃點心不忘抗日

馮玉祥題詞

（泰安訊）馮玉祥於去歲修建泰山汴士祠、各方多有致送匾額者，馮氏為酬答起見、昨日特約馬戲一班，假泰山山麓慈善院院址演技，闔城民眾，傾巷往觀，頗極一時之盛，所有曾經參加烈士祠開幕典禮者，並分贈每人點心一包，上加紅紙一張，上書「親愛的同胞們，我們要不抵抗日本帝國主義，必定要當亡國奴、請大家記的，你自己就是中華民國的主人啊、馮玉祥親筆、二三、五、九」等字，

農民抗日

悲壯之一幕

（北平訊）某軍政處處長，昨對記者談、報載日人為搶奪民田、屠殺我伊蘭縣農民二萬餘人云云，確係事實，半月前日軍決收繳克山伊蘭等縣民槍，並沒收該地農田，一班田戶以生計攸關，屢表反對，日軍因派遣人批武裝、民團，毆以日軍、實行前往武裝沒收，伊蘭縣商會主席某，接到日移民團行將前來通知後，急殺其一妻一妾，兩子，陳首於堂，招闔縣士紳，民團領袖開會，告以與日人一拚，他固沒收、不拚亦沒收、等死耳，易不一洩氣憤、其人素為民眾所信仰、復作此絕決之表示、遂揭起伊克等七縣之民眾大反日鬥爭、當開會決定抗日後、即議決計劃，偽為歡迎情勢，誘日軍及移民團入縣，乘其不備，盡予殲滅，日軍大怒，累派重兵飛機，前往攻炸，故民眾死者達二萬餘人、日軍及移民團共死五百餘人云云、

今晨雨花台槍斃罪犯七名

六男一女大約為共黨

今晨七時許，首都警備司令部押解罪犯七名，六男一女，槍決於雨花台，罪狀尚未公布、大約為共黨云、

美協助智利與日競爭

卡理皮恩海之商業

（上海十五日電）華盛頓電美政府當局為接受古巴公使勃羅氏之提議、現正研究如何協助智利小國、對日競爭，卡理皮恩海之商業問題、智利在去年度對古巴曾售出九萬五千古幣之大豆、而日本因獲有偽組織之便，運費低廉，今年已將古巴豆市大部攫去，智利國當局、意欲求美國予以便利、使與中國天津及華北運至古巴之運費，每噸僅需美金二元相同，惟現時智利至古巴運費，每噸需十一元半美金，相差五倍有奇，眾料美當局將在可能範圍內，予以充分之協助也，（全球社）

漢德森悄然飛英

對軍縮決不稍懈

（上海十五日電）倫敦電、軍縮會議主席漢德森、自巴黎飛抵此間、外間多未知之、漢氏此來與英外相、法外長有密切之協商、因英方對軍縮表示十九無望、接漢氏語記者・表示軍縮會議仍當努力前進、決不中止、關於各方提案、擬再提出五月廿九日大會、加以討論、二十八日先開一主席團會議、以決定二十九日大會之議事日程、惟英當局表示、軍縮各方提案、多有偏重、惟英國提案最稱適中、飽爾溫演說、謂英人民應作政府後盾、以實現英國對軍縮提案、以確保歐洲和平也、（全球社）

本報廣告部緊要啟事

近查外間有不肖之徒偽造本報廣告收據收款計雖未售而情殊可惡嗣後本報派員收取廣告費除出具廣告部蓋章之正式收據外并須加蓋經理張友鶴暨廣告部主任錢萃庭兩君私章始能生效（如收費人非素識者請先以電話詢問本報是否曾派人收費）否則如有誤付本報概不負責即希各戶注意再如有冒名收費者請即扣留并電話通知本報以便究辦此啟

本報設下關分銷處通告

本報茲委託下關夏萬泰派報社（地址永寧街一一八號）為下關總分銷處、下關愛閱本報諸君請即就近購讀為荷、惠登廣告亦請逕向該社經理夏新君接洽自當從廉收費以答雅意此啟

南京晚報

報紙價目

每份銅元五枚。每月大洋四角。半年二元二角。全年四元。外埠國內每月加郵費一角六分。國外加郵費六角。報費先惠。空函不覆。郵票代現。九五折計算。并以五分以下者為限

社址建康路二一五號　電話二三六五四

廣告刊例

特種第一版新聞前。每方寸每日大洋一元五角。甲種封面及三四版下欄。每方寸每日大洋一元二角。乙種五六七八版及中縫。每方寸每日大洋一元。長期面議。認登何種其地位由報社支配。如欲指定地位。加半計算。

客來遊覽　市民居家　必備最近出版之新南京

材料豐富　首都名勝古蹟　市政概況　南京全圖　道路系統　交通情形　名勝照片　食宿　重要情形　法規　印刷精美　定價低廉　每本實收印刷工本大洋　存書無多　購者從速

代售處　本京和書局　南京市政府秘書處

赤道人談命遷移啟事

敝人自設硯以來辱承大雅君子枉駕惠臨幾有山陰道上應接不暇之勢茲因白下路二十四號房屋窄狹不敷應用見已遷至中山路二段二百七十七號（即大行宮上海銀行隔壁）候教潤格照舊外埠批發一星期奉上郵票九五折收恐未遍知特此奉聞此啟代售梁伯縣長手著文官考試利器之縣政大觀全書四大厚冊原價四元特價六折

司法行政部公報處啟事

本處編輯司法行政公報內容計分法規命令公文專件文錄五門凡關於現行法令並涉及司法行政事務習各項別件法令解釋以及民刑暨其他訴訟案件案情重要足資法學研究並其他資料足資司法行政事務上之取材者莫不廣行搜集一一載入取材宏富心擇精富足供法曹律師各法校學生並國內留選司法行政事務人士之參考每月出版五冊現一月份內刊兩期併印一冊業經出版請價第一號每冊大洋三角其餘每冊零售大洋一角半年二元二角全年四元京內郵資不取京外每冊加郵費二分國外郵資另議如欲訂閱本報者直來函或親來本處面訂均所歡迎此啓

建國月刊　第十卷第一期出版要目

插圖　朱執信先生遺墨　趙聲先生遺墨

覆李君論顏李學書　邵元冲　總理跋著考略　島良佐　一九三六年
遠東國際關係的一個可能的測　昌　國際經濟上銀之地
位張白衣歷代兵書述略陸，節　農村生活教實驗，院
議蔣振浙江明代倭寇紀略李應　聯食政郎擎霄各國
農業合作銀行概況叢汝舟　漁父日記　宋教仁遺著　十卷第
一期士經濟與號九祭四五期民族主義專號存書熙多欲補
從速邵元冲選軍國民詩選每冊實價大洋三角（預約價目）
每冊定價二角全年十二冊郵書價速郵費國內二元國外四元郵
票代通，專號冊四角預約概不加價　南京成賢街安樂
里五號，國月刊

本社專書

王正廷近言錄　每冊大洋六角
白門秋遊記　每冊甲種大洋四角八分乙種三角
孤鳴曲　每冊大洋一角

久未性交夜不能寐 老翁騙婚法律解決

明明老子塡房却說兒子娶妻 紅顏白髮想一樹梨花壓海棠 媒人先遭一頓打

南京人朱玉林，年五十八歲，住城北雙龍巷二十四號，向在北門橋開設藥店，家道很好，據說他在前清時候，是一個文秀才，出身、會在文職衙門裏、作過一番事業，辛亥革命後，棄儒學醫，求對於醫道一門研，頗有一點心得，早年會在北門橋店裏、設置醫案、和人看病，一方面行醫，一方面售藥，因之日積月累，獲利甚豐，遂在雙龍巷地方置了一點房產，（即現住的）他自國府建都南京以後，凡舊式的醫生，都要經考試審查及領取證書，方許執業，他因嫌手續麻煩，遂把家裏已有了財產，把這行醫的事業拋棄不作，安坐在家享福，把店裏的事情，交給他的兒子管理，他妻某氏，也是南京人，只生了一個兒子（即在店裏的），今年已廿八歲，雖已訂婚，尚未迎娶，氏在前年就因病逝世，朱玉林自老妻死去，心中異常悲傷，於起居飲食之際，頓覺到生活的枯寂，兒子又在店裏不大回來，他獨自一人過這冷清清的生活，煩悶異常，他又因有了幾歲年紀，心中思慮很多，過去未來的事情，每每在心中盤旋，在去年冬天，便得了一個失眠的病症，每天一倒在牀上那雜念直如潮水一般的湧來，一夜到天光，都不能合眼，他自己本是醫生，遂配了許多的丸藥吃，奈終歸無效，他因細檢醫書載有男子久無性交夜不能寐，係是「亢陽」，遂疑到是服藥無效，係「亢陽」的關係，手中既有餘錢，頓起續絃之念，便千方百計的託人作媒，擬娶個塡房的妻室，一來調和陰陽，二來免生活枯寂之苦，無奈他年紀已入，沒有肯把女兒嫁給他的，在今年正月裏，他有一個貼心的朋友，也是本地人，名叫盧松泉的，就暗地和他設法，說了一個仕在石婆婆巷地方吳永元的女兒桂貞爲妻，桂貞今年才二十二歲，姿容很好，當盧松泉作媒的時候，就扯了一個謊，說是朱玉林的兒子尚未定婚，是替他兒子作媒的，吳永元也不知底實，背地裏探聽他的兒子，果然尚未娶妻，就信以爲眞，兩下遂聯起姻來，當時送了聘禮，乃擇定曆三月底迎娶，及至現下，吉期已到，朱玉林這邊，己籌備就緒，不料事機不密，被吳永元知道個中情形，係是媒人從中欺騙，要把嬌女的紅顏，去伴老叟的白髮，不由怒火中燒，昨天午後就約了幾個人，尋着盧松泉，就是一頓痛打，復扭進警所，盧松泉此時要想逃走，已來不及了，警所問明情形，遂派人將朱玉林傳案，朱玉林知個中的機謀，已被人戳穿，只得照實的供了出來，說本人自妻室死去，就得了亢陽失眠的病，故不得已覓娶塡房，惟恐年老，好事難諧，才出此下策，求原宥等語，警所核供後，以案關欺騙婚姻，媒人盧松泉罪惡尤大，遂一併轉局解法院訊辦、

眞個消魂 警察趕到

開房間被罰辦

江寧人董長貴，年四十八歲，在南鄉秣陵關設開機房，家中很有田產，子女繞膝，承歡，生活頗爲安適，長貴雖有老婆、但已有些與她同居多年，近來見他的厭煩了、鄰人戴某的老婆戴施氏、（年三十三歲）、雖是徐娘半老、却很有幾分姿色、遂以眉目傳情，與施氏有些會意、因施氏傾慕長貴多金，早就以心相許，後來他倆經過幾次的眉來眼去，遂發生了肉體關係，但以在家諸多不便，不能暢所欲爲，是一憾事，昨天長貴因事來京，遂和施氏相商，叫她預先來京，到信府苑十五號榮安客棧等他，待他來時好一同開房間，玩個痛快的，施氏當允所請，遂于昨天到京，按扯找到榮安客棧，這時已經過午兩點鐘了，長貴才及至四點多鐘，兩個人遂開了房間，互相擁抱着談了一會，就有些情難自禁，於是就解衣登床，相偎相倚，他倆纏綿備至，不料他倆在該段的時候，就爲該客棧的警注意，報告於該局，遂派多警前往，巡官、正立在眞個消魂的時候，警察趕到，遂喊開房門，叫他倆穿上衣服，帶到局子裏罰辦去了、

狎褻聲 室中傳出

狐疑不敢遽入 誰知原來如此

釣魚台某號有尤某者，服務於魯省軍界，十餘載，年近四旬，凡三十許，其妻某氏，年三十，但喜修飾，容貌平庸，幼承庭訓，粗通翰墨，二十歲時，承父母之命許配王某爲室，時王家境寒素，貧無立錐，幸友輩湊集款項，勉力結婚，某氏娘家賠送妝奩豐，自過門後，王無力生產，全憑典質，以維生活，未届一載，而已環堵蕭索，山窮水盡，王爲生活所迫，乃隻身外出投身行伍，十餘年來，但官運偃蹇，其職爵常在淮尉漩渦中盤旋，不稍升騰，且爲友輩引誘，時作章台走馬之戲，故月入微薪輒揮霍一空，早將守空幃之故里紅妝，置諸度外，其妻某氏亦爲生活所迫，復被無賴誘引，竟與市井流氓王某雙宿雙飛綢繆繾綣，大過其妍度生活，不意事生不測，王突于日前解職返京，步入舊宅，景物已非，階前郎下，正在感慨中，突聞笑語臆歡，由室中傳出男女狎褻聲，亦不敢遽入，狐疑叢生，疑妻還居，院鄰小童，心怦怦然，出盤詰王某，俄而院鄰小童答尚未還，王以情告人，報某氏，氏聞訊大驚，則匿而不面，王已大白眞情，盛怒之下，破扉而入，當將一雙野鴛鴦由室中拖出，一飽以老拳，即向法院提起控訴云、

不許自由 接恫嚇信

女兒被賣圖自殺

油市大街某號住戶袁某，其妻李氏，有一女名淑英，姿色清秀，年方及笄，自幼即入校讀書，性情浪漫，袁因女年長成人，便許與俞姓子祥爲妻，定於秋間迎娶，事爲該女聞知，表示反對，乃向母李氏聲述，請允伊自由擇配，竟遭譏罵，經李氏向袁述說，淑英則致無人敢再言語，淑英終日悶鬱不樂，於日前袁突接郵信一件，啓視怒極，原來內係恫嚇袁某允女自由擇婚，否則將以斷然手段對待等語，袁疑女唆使他人所爲，當將淑英責罵，經家人勸解始罷，淑英以無端受責，忿不欲生，即於昨早以長把剃頭刀將咽喉抹傷，幸立時經家人救護，尚不致有危險云、

醫藥問答

秦龍田君來函：小兒年甫六齡，已入學校，體健。在半月以前，形似傷風，家人不以爲然。歷三四日，在早晚甚時時，驟長聲欬嗽，日間亦然。每在欬時，雙手扶膝，濁腰紅旋。涕淚血出。狀至爲甚。叶出之痰，色白，夜間涎時，亦有此種一二欠同樣長聲劇欬共形碌覺叫脊。數日前，什欬時鼻孔出血。嗣液每次痰中亦有鮮紅數滴之血。並作嘔也。面微腫。至午後始消。日內不欬之時，頑皮譚笑自若。飲食亦如常入。經甲醫方用：蘇葉，前胡，吉更，金沸十，防風，牛旁子，茯苔，桔貉，煎服刪。未兒有效。復經乙醫診

答 [illegible]

丹方集異

蔣仲翔先生輯

▲男女老幼心腹一切痛症▼（失笑散）無論男女老幼心痛腹痛，少腹痛小腸疝氣諸樂不效者此散能行能止婦人妊娠心痛及產後心痛少腹痛血氣痛尤妙用五靈脂蒲黃等分研末先以醋二盃調末熬成膏入水一盞煎至七分連樂熱服未止再服一方以酒代醋一方以醋糊和丸童尿酒服俱能奏功屢用屢驗眞近世神方也（綱目）

交通一覽

火車

京滬路自南京開

六點卅分三四等車
八點正特快車
九點卅五分快車
十二點正三四等車
五點正特別快車
五點四十五分京錫車
十一點正夜特快車
十二點正半滬特快通車

津浦路

十一時滬平通車
十一時十三分自南京開
十一時四十分浦口開平浦特快

中央廣播電台 明日播音節目

（五月十六日）

七時正國術早操
八時半簡明新聞
八時五十五分講讀總理關於軍警之遺教
九時二十分全國氣象
十一時十五分電碼練習
十一時四十五分滬市商情
十二時正午報時及南京氣象
十二時五分音樂
下午四時正實業部司長張宗成演講中國棉產概況
四時半講述金融要義
五時十分滬市商情及南京米麥雜糧市價
五時二十分科學新聞
五時五十分音樂
六時二十分全國氣象
六時半報告新聞
七時二十分國語教授
七時四十分中央軍校樂隊奏軍樂
八時四十分英語報告
九時正廣州語報告
九時二十五分預報明日節目
九時半報告新聞

輪船

明日長江大輪

招商局 上水 江順 下水 無
北公司 上水 寧紹 下水 無
太古洋行 上水 武昌 下水 無
怡和洋行 上水 □ 下水 無

明日內河小輪

六合班 泰豐
蕪湖班 揚子
揚州班 泰昌
口岸班 揚子
瓜州班

浦口七時開津浦特快
浦口十時開

汽車

京蕪路自南京開

第一次京蕪聯運 中華門八點三十分 江寧鎭九點十分 牧龍亭九點二十四分 銅井鎭九點三十一分 慈湖鎭到九點四十五分 慈湖鎭開九點五十五分 采石十點十九分 當塗十點三十九分 蕪湖十一點二十七分

第三次京蕪聯運 南京下關八點二十分 中華門八點五十分 江寧鎭九點三十分 慈湖鎭到十點十分 慈湖鎭開十點十分 采石十點三十分 當塗十時五十分 蕪湖十一時五十分

第五次京寧區間 中華門九時 安德門九時零七分 西善橋九時十七分 板橋鎭九時三十一分 江寧鎭九時四十九分

第九次京板區間 中華門十一點三十分 安德門十一點三十七分 西善橋十一點四十七分 板橋鎭十一時五十七分 江寧鎭十二點〇九分

第十一次京蕪聯運 南京下關一點 中華門一點三十分 江寧鎭二點十分 慈湖鎭到二點四十分 慈湖鎭開三點五十分 采石鎭三點十分 當塗三點三十分 蕪湖三時四十分

第十三次京慈區間 中華門一點四十分 安德門一點四十七分 西善橋時五十七分 板橋鎭二點十分 江寧鎭二點二十九分 牧龍亭二點四十三分 銅井鎭二點五十分 慈湖鎭到點零五分

第十五次京蕪聯運 南京下關二點四十五 中華門三點十五分 江寧鎭三點五十五分 慈湖鎭到四點三十五分 慈湖鎭開四點三十五 采石鎭四點四十五分 當塗五點十五分 蕪湖六點十五分

第十七次京銅區間 中華門四點三十分 安德門四點三十七分 西善橋四點四十七分 板橋鎭五點〇一分 江寧鎭五點十九分 牧龍亭五點三十分 銅井鎭五點四十分

金融

★銀折★

雙輔 七五四折
小洋 七四九折
雜角 七三折
新角 五〇五折
銅元 二角九九五折

★錢市★

大洋兌小洋十三角三
大兌洋銅元三千三百三十九
雙角兌銅元五百文

★金銀★

赤金售出 一〇九．〇〇
金收入 一〇三．二〇
紋銀售出 一〇二．〇〇
銀收入 一．五〇
以上計算以元爲單位
一元合小洋十角八百三八

物價

米（每石價）

上洋秈 七、七〇
洋熟 六、一四
上黃熟 六、八〇
黃糙 五、五〇
上黑熟 七、五〇
黑糙 六、〇〇
上元糯 七、八〇
陽糯 七、四〇

麥（每石價）

一號大麥 一、九〇
二號大麥 一、八〇
一號小麥 四、二〇
二號小麥 四、一〇

荳（每石價）

蠶荳 三、六〇
綠荳 三、七〇
青荳 五、一〇
黃荳 三、八〇
紅荳 三、七〇

麵粉（每袋價）

綠月兎 二元一角五分
老粱寶 一元九角五分
紅月兎 一元七角五分
藍粱寶 一元四角五分
四號
大袋麩皮 二元三角
小袋麩皮 一元一角五

油（每石價）

豆油 一〇．二〇
麻油 一一．〇〇
生油 一〇．八〇
青油 一〇．〇〇
北大秈鹽 一〇．四〇
小秈曬鹽
精鹽 一〇．四〇

菜（價）

豬肉 每元五斤
牛肉 五斤
鷄蛋 九十餘個
鴨蛋 十五小七十
莧菜 每斤 百二十

煤（每噸價）

中興塊 二〇、〇〇
開灤塊 十七、〇〇
大通塊 十六、〇〇
華東塊 十六、〇〇
紅奇塊 三三、五〇

現代化科學化 如七首之報

報 有六大特色

（四）…材精…便利閱讀收藏
（五）印刷顯明 全國現代所希有
（六）定價低廉 合乎一般之購買

定報價目 每月七角二分 三月二元 半年三元六角 全年六元八角

路中山路新街口 業務部二二四八八 編輯部二二六九三

聲明誤…江南汽車公司

…二路車往玄武湖遺失皮夾一只內有大洋九十元及其他零件等物比往該公司查詢承該公司查明屬實比即如數交還足證該公司管理妥善信用卓著特此登報鳴謝 劉競生啓

賽希夷緊要啟事

敝人由漢來京瞬數載多承各界者君惠臨賜教約數十萬人中多存批流年又成本視考之量天新尺及紫微飛星改良斗數舊本中多差錯時移事還氣候轉變之所致迴想前批舊法合此最新潮流難免太遲不及之氣流年家亦難符合兒已半故鼎新實事求是抱定言必有中之旨故申明諸君如在壬申癸酉所批之流年成本望速攜來以資糾正如有錯誤復折不取如原破壞不在此例

中央國醫館鑑定 國醫傷復初製 百補保生丸

主治虛癆骨痛頭眩腎虧白汗腰痛陽痿血崩盜汗遺精腎虧疝痛滑精吐血中風氣痛肢軟麻木等症神效異常每服一丸病重者每服二丸每日二次開水送下不可多服小兒減半孕婦忌服

止咳丸

主治風咳新咳痰咳久咳痰涎咳勞咳乾咳喘咳火咳每服四丸三次輕者三日愈重者一星期愈不咳

延年衛生每瓶八十四丸定價大洋六角推銷期內減價一律半售處南京門西殷高巷昌樂號

秦淮月上

可惜用於迷信（濟蛟）

前兩天本報社會新聞記載東嶽大帝誕辰換袍的事情很詳盡，中國人何嘗不能幹，不聰明，只可惜這種聰明能幹，都用的不得當罷了。

譬如這姑募化錢來製袍，三夜未眠，可謂辛苦極了，誠心極了，能幹極了，堅忍不拔之志，也大可佩服，假使人人能移此一副精力，做救國運動，還怕什麼扶桑三島？

換袍的老頭子，有了幾十年經驗，居然也成了專門技術，只可惜這種經驗，這種技術，毫無用處，假使做一種事業而有這種經驗與技術，豈不也是有用的人才，與國家的前途，很有利益嗎？

然而聰明能幹却用之於迷信，那還有什麼說頭呢？

暮春的雨晨（絲）

續

「唉！……」他深長地噓了一聲哀怨的悶氣。他這聲深長的怨氣，突破了他週遭的沉寂！於是他又把眼線由天花板上移到窗外：但他的眼水不像先前那樣在眼眶裏滑動，而直和簷流裏洪流直下的水線差不多。簷溝的水線愈流得急，他的眼水也愈流得快；就像點點的雨點都擊進了他的心窩，都化作了他的淚水。

他又像想到自己的意識不應這樣銷沉，氣量不應這樣狹隘，觀念不應這樣偏執，他幾曾抑制自己的眼淚，可是他的理智怎樣能夠克復他的情感？

本來，他也太可憐了！他在一九二九年以後，他飽受了人們所不能忍受的創痛，領略了人們所不堪嘗試地遭遇！這創痛，撲滅了他青春的火燄，這遭遇，剌破了他脆弱的心弦！

照講：人們在生的長途上，離婚，殤子，流落，算得什麼？不但算不得什麼，而且還應當要飽受這種創痛，領略這種遭遇，不過，他是個孤僻的青年，他又是個富含情感的青年；所以他的天性，却有些特奇！

但他自己雖是不時的傷感，不時地流淚，然而她很是達觀；他常時自詡着他到現在還沒有自殺。

他坐在那里，似乎又想起了什麼，他的淚水比較先前還要洶湧些！他的鼻子也比較先前格外地顫動些！他胸前的證章也跟着他的鼻子顫動而跳躍！雨、像和他競賽似的，仍是一陣緊似一陣地下着。

二十年前之夫子廟（四）（白下僑谷）

編者按：此編原列夫子廟中，以此位關係，自今日起移載於此。

我記得他每天還跟着一個人，帶着一個布口袋，專門在攤子旁邊，和他經管銅板，只見大一把小一把的銅板往袋子裏面裝，直到了黃昏人散以後，袋裏總是裝得滿滿的，扛在肩膀上回去了。

在現在第三警察局的東邊，靠着秦淮旅館附近門口，是一個道士在那裏張着布棚和人家占課的，他這課叫作奇門課，與普通的課不同，價錢也很高，每課需銅元八枚，占課的時候，形式也很特別，他是用一個銅質製成的轉盤，轉盤共計約有六七級，由下面往上去就一級比一級的小，由上面往下來就一級比一級的大，餘外用木頭作成和棋子一樣的東西，上面刻着許多天干地支的字，及奇門裏面天罡地煞等名目，占課的時候，他就拿這類似棋子的東西一個個的在轉盤上面擺，擺完了以後，纔問你問什麼事，遂照盤上的形式來和你判斷吉凶，他的布棚上的標語，是「奇門訪友」，棚的兩面一面有四個一尺見方的大字，寫的是「至誠之道」，「可以前知」，這位道士，一直到民國八九年的時候，才離開南京夫子廟，不知到何處去了。

閒齋隨筆（若愚）

日來蔣委員長，厲行禁煙，南京市府，亦作肅清煙賭嫖三害運動，此誠國與民族之好消息也！謹將有關煙賭嫖之故事，錄記數則，以資談助。

二十八、

貴州近十餘年來，捐稅之中，有所謂懶捐者，初讀字面，皆以為係取締懶惰者而設。但一考查實際，則所謂懶捐者，係指不種鴉片者而言，蓋種雅片者抽烟捐，不種者無法剝削，故以此代之。嗚呼，不種鴉片者謂之懶，其勤者蓋可知矣。

二十九、

廣東當十餘年許，以財政困難，對於煙賭禁例，漸行廢弛，惟稱煙，必曰禁煙藥膏，稱賭，必曰國防經費，至私吸私賭者，仍在取締之列。

三十、

十九年，中央軍與西北軍相戰於中漢路，或讖之曰，海陵大戰，所謂海者，係因西北軍中，吸海洛英者甚多也。

夫子廟

素心主編

青谿雜俎（素心居士）

▽……上卷紀艷……△

（六）趙一鳴

秦淮歌場中有兩一鳴焉，一姓吳，一姓趙，皆習鬚生劇，善彩排，吳一鳴字蘭君，紹興人，趙一鳴字翊雲，海上人，吳為歌場前輩，年二十一矣，趙係新進，年十六，與于雪琴，馬鳳琴，黃桂春，常與為同門姊妹，雪琴留滬時，常與之配戲於永安京劇場，（如趕三關別窰，武家坡，打魚殺家，走雪山諸劇），今則雪琴適人，已生一子，一鳴猶淹滯歌場，奔走風塵，訖無當處，昨歲應飛龍閣之聘來京，清歌一曲，委婉動人，气宇軒昂，不似小家碧玉，且也鬢髮如雲，肌膚似玉，譽者日多，聲名日盛，上月與吳一鳴等配探母全本，吳去楊延輝，趙去太君，鐵俠曾撰劇兩一鳴一稿以張之，性溫順，與之語，若不勝羞澀者，亦歌場中之可憐虫也，無兄弟，父母倚為生活，負重致遠，善後之法，其熟思審處焉可。

坤角與紅角（中三）

客有問於秋柳先生曰，君聽歌久矣，於歌者之聲音相貌，必能道其詳，予欲擇一而捧之，君其有以語我來。秋柳曰，予捧坤角乎，抑捧紅角乎？客曰，如李曉峯，曹俊佩，李蘭芳，陳佩儀，沈素文，吳一鳴，丁美玉，李劍峯，翁鴻聲，姚冰魂，黃桂春，葉秋紋，趙一鳴，露韻秋，徐春林，皆坤角也，如陳玉君，姚冰心，王熙春，鄭穗君，王玉琴，馬鳳琴，李豔琴，俞梅芳，高金樓，宋寶蓮，李梅琳，李慕岩，陳金鳳，王月明，馬玉齡，夏寶玉，陳鑫馨蕾，皆紅角也，又有大鼓中之薛素梅，李妙卿，筱豔芳，楊小舫，李豔香，小彩武，雪玉雪，皆女伶中之負時譽者，如君所言，究竟誰為坤角，誰為紅角？秋柳曰，子所稱，皆坤角中之紅角也，我之所謂坤角紅角者，即價動連城之鄭瑞坤，譽滿九閭之張翠紅是也，相與啞然失笑。

社會素描 夫子廟的女招待（雲）

秦淮河的旁邊，夫子廟的轉角處，有一家酒店，外面掛着遠年花雕的招牌，裏面佈置得精潔神祕，這裏有醉人的旨酒，迷人的女招待，所以每到華燈初上的時候，在馬路上的人，都聞得裏面熱鬧閧的，喜攸攸的聲浪，從那顏色玻璃的窗格子傳了出來。這時裏面的人們，自然不曉得現在是國難當頭，現在是我們臥薪嘗胆的時候了。

據有位熟悉個中情形的朋友告訴我說，裏面有一個浙江的姑娘，長的非常漂亮，又會應酬客人，所以一班廟客們都稱她是八面玲瓏的能手，許多在那兒吃酒的客人，都弄得昏昏沉沉，一杯在手，雖醉不辭了。

本欄稿約

一、富有興趣而於「夫子廟」有關之短篇文字，不論文言白話，皆所歡迎。

二、來稿至多請勿過五百字。

三、為排字者之便利，來稿請勿過草。

四、來稿一經採用，當致薄酬，（甲，現金，乙，本報，）惟以蓋有圖章，有真實姓名地址者為限，否則以却酬論。

五、來稿請寄城南顧樓街吉陞旅館素心居士收。

六、來稿本報有刪改權，惟不願刪改者，請預先申明。

七、來稿採用與否，概不退還，請勿附寄郵票。

代郵

秋柳，三影，夢劍，三郎，夢俠，耘郎，素痕，微笑，鳳郎，瘦鶴，東京，史，白人，大倫，玉癡，新綠夫人，青鎬女士：請惠大作，以光篇幅。

素心謹啓

甲種 零存整取儲蓄存款

存數不拘 繳期隨便

行址……

電話……

新電病

電療科目

肺癆久咳 跌打損傷 背痛腰酸

神經衰弱 半身不遂 花柳淋病

電療費 四角

憑此報只取半費

通明電

中山東路

白濁治療所

本所專治新老白濁，祇取十元負責包醫，包好十日內斷根，不好退還，注射德國獅子牌六〇六，法國皮隆氏九一四，每針二元八角，星期照常開

診地址 三元巷西首

諸君欲照藝術化的照片麼，請到……中華照相館

黨公巷電話局東首 電話 二二六一三

城中 大世界 門票二角游遍全場

美化戲院 超等京戲 盧翠蘭主演

今夜准演 勇猛 七八本 剛强 樊梨花

樊梨花海底救薛剛

各種游藝計數十種 詳情請看世界戲報

地址奇望街 電話二三七一三

美酒廉價出售

最近運到上好洋河大麴，十年窖陳，以及各種瓶酒，色酒，一律廉價出售，酒質醇厚，香味最濃，歡迎嘗試

源昌酒莊謹啓 地點利涉橋大慶樓間壁 電話二二二一四

民生工廠

專織各種大小毛巾，代印商標，不取分文，兼售各種色紗及不退色顏料 ▲地址釣魚台

國醫 陳遜齋 改訂診例啓事

（一）門診上午九時至下午二時 病情複雜診斷費時者掛特別號 診金貳元 餘掛普通號 診金壹元 號金概收壹角 （二）出診 至下午三時至八時 不收號金 診金五元 出城加倍 急病不限時間 夜間延診須加汽車費 （三）診概掛普通者 （四）貧苦無力無論出診門診均得要求優待 （五）診所大石壩街四十六號 電話貳叁肆肆貳

新野史 白門秋柳記

以新的藝術描寫方法寫新的人物珍聞軼事 國府建都南京後政界之珍聞軼事 有價值有趣味第一部好小說 此書曩載本報 極承讀者歡迎 茲印單行本 并有張恨水序 焦易堂題字 金滿成畫像 每冊現售廉價桃林紙四角八分 新聞紙三角

總發售處 南京晚報社 地址 建康路二二五號

卅週紀念

椿和醬園油號 廉價放盤

自四月廿三日起

老號小西門大街 分號倉巷大街

電話賜顧專人送上 電話二二一六

國光工藝社南京分社

為婦女國貨年充實家庭國貨快樂用品 歡迎各界參觀

本月廿八日正式開幕 特別大贈品

【出品種類】

新式衣邊 花邊盤布 女綉花衣 綉花檯布 綉花小孩衣 綉花睡衣

門簾 披巾 花邊檯布 花邊床毯 綉花床毯 綉花枕頭

綉花浴衣 聰紗 男女圍布 衛生手巾

批發處 門市部 南京中山北路二百卅號 滙文女子中學南首

複利計息 優厚無比

南京 鹽業銀行儲蓄部

詳細章程承索即奉

下路二三四號

二三三四二號

杭州來京

天豐麗新綢緞商店

大減價 買一尺送一尺

國產純粹絲綢

無不價廉物美

如蒙賜顧 竭誠歡迎

地址 淮清橋實業部國貨商場內

由蘇駐京水晶眼鏡

德華水晶眼鏡廠

社會大貢献

創碼之外再打九折 酬答起見加贈優待券 水晶專家

大減價肆星期

惟我獨尊 各貨出門 保單為憑 若非真晶 包退還洋

地址淮清橋國貨商場內 電話二三一七四號

發明 氣療機

電氣沐浴

電氣洗澡 可防未來 時常浴之 請來一試

能強身體 一切疾病 包你健康 方知功效

電浴 費三角

以示優待但限病者上午有效

研究所

二〇六號

西裝同志注意！

華通領帶公司

參加國貨流動展覽會啟事

本公司出品領帶襯衫背帶襪帶以及西裝另用等品 花色別出心裁 裔皇富麗 雖不敢說後無來者 確是前無古人 論質地則堅牢耐用 挺括不縐 永不退色 惟欲購國貨 紫燕牌領帶 盍興乎來

總發行所上海海寧路七六八號 電話四一六五一 經售處本埠各大商店均有出售

駐京分銷處淮清橋實業部國貨商場內

中華法學雜誌

第卷第九十號 合刊已出版

【本號要目】對於刑法修正案初稿之意見 得汝璇 論中華民國刑法修正案初稿之得失 胡毓寅 證據學中的辯證法 董其鳴 法律解完 譯叢 法國懲兵法 刪定庵譯 日本矯正釋法 彭清鵬譯 日本感化法 彭清鵬譯 國際私法大綱【續】 查良干譯 專件 中華民國刑法修正案初稿 刑事訴訟法修正案要旨 關於訴訟法改良之意鑑【續完】 寶道 國內要聞 國外要聞

社址南京魚市大街衛巷居安里 價目 零售每冊見角 預訂半年一元八角 全年三元三角 國內不另收郵費 合訂本每年三冊 已出四冊 每三一元

介紹痧痘兒科專家 張仲樑先生

痧痘兒科專家張仲樑先生係江著棚名醫張雨生先生之姪 幼承家訓 對於小兒急慢驚風疳癇痧痢吐瀉等症 無不著手成春 兩症尤具特長 現懸壺於本京中山路新街口鎮春和藥號內 小兒各症經先生診治者 均沉疴立起 同人等相知有素 特為介紹 俾病家知所問津焉

周啓剛 李次溫 洪蘭友 萬賚同 嚴必康 同啓
郭春濤 洪陸東 羅光[illegible] 梅思平 吳士超

介紹國醫 張友之

張君友之係部門名醫張棟樑之長公子 家學淵源 經驗豐富 各種內外疑難雜症及現時流行痧疹白喉等症 一經診斷 無不著手成春 在本京中正路旁張府園新門牌八號應診 「電話二三〇三四」用為介紹 俾病者知所問津焉

鈕永建 谷正倫 魯滌平 孫伯文 徐聲金 汪京伯 蕭吉珊 章谷春 謝履 何競武 李家鼎 樓桐孫 史維煥 夏光宇 吳大鈞 呂學書 傅選青 何赤澄 蔡勁軍 李韌端 申聽禪 路子 朱履龢 關賡麟 同啓

每天上午八時開診 下午四時止 逾時出診 急診隨請隨到 赤貧送診

「診例」門診六角至一元 出診二元四角至四元八角 上河下關十元

介紹國醫張綏臣

名醫張君綏臣 精岐黃學 經驗宏富 懸壺皖浙多年 舉凡一切疑難雜症 流行時疫及兒婦等科 一經診治 無不妙手回春 偶因友人聘請來京 經淶之等諄諄挽留 允為稅駕 並奉南京市政府發給開業證書 現在本市中正街甯中旅館第十二號 電話二三八六三號開診 門診上午八時至十二時 午後出診 先生具濟世之婆心 診例格外從廉 門診陸角 提號一元 貧苦不計 出診二元四角 路遠酌加 早晚門加倍 凡我首都各界人士欲就診者 幸勿交臂失之

介紹人

范鏞丞 施子文 蔣仲翔 仇淶之 傅選青 郝更生
陳祝退 沙竹坡 潘竹君 劉幼丹 翁懋齊 宋彭年

同啓

照常吸烟 見烟自厭
十日戒絕 天然斷癮
試服三天 功效立見
廣告欺人 天誅地滅

抗毒除癮 精神戒烟

王道萬全，工作照常
舉世無匹，反癮重吸
永無此弊，世有靈藥
安可不戒，快樂無涯

拯救黑籍同胞脫離苦海數萬人之多 謝函盈千 陳列本藥廠 歡迎參觀 事實證明 只須探問親友中已購服而戒除者 一般吹牛之藥不打而自倒矣 定價每料二元五角 試服每盒七角五分 加一錢加三角 說明書函索即贈

南京總經理 建康路黑廊街太和大藥房

上海英界甯波路濟倉製藥廠

代理處 白下路保康大藥房 北門橋中英大藥房 浮橋口福康藥房 浮橋口三民公司 下關鮮魚巷集成藥房 浦口馬泰利 下關環球藥房

蔭蒼診療所
專門花柳　統治內外全科
勿論新久白濁　筋骨酸痛四肢　麻木各期梅毒　亭症設置新式　電氣治療負責除根　無痛苦取費從廉
門診：每日上午八時至十二時在洪武路（盧妃巷）
時間：下午二時至九時在夫子廟（升官）

首都唯一豫菜館　電話二二一八一
河南飯店　三月二十五日開幕
新歌謠：河南菜，眞地道，口味好！價公道！佈置又精雅，招待又週到！整棹酒席，刮刮叫！經濟宵夜！菜更妙！河南飯店！在那裏！請到城南夫子廟！
河南名菜、猴頭、鹿茸、子我、樹花、菜京到

都益處　川菜
敝館開辦以來歷有餘年承蒙各界賞許有口皆碑佈置房間幽雅坐位舒暢空氣流通衛生清潔並有花廳壽慶禮堂各界宴會無不合宜特聘超等廚師研究改良作法時翻式新鮮美味精益求精無不烹調適口茶房伺候殷勤招待週到特別優待顧客把見酒席零菜定價低廉格外克己並備各式麵點隨堂小吃如蒙賞試竭誠歡迎
地址貢院東角　電話二二三四一九號

本報四月份合訂本發售
本報四月份合訂本業已裝訂成册俾便愛讀諸君保存册售每本大洋四角欲購從速

哲學家陳庚白
鄙人蒞京設硯以來，洪承當代賢豪，黨國名流，過從見訪，頗許知言！今逢十二週紀念，由五月一日起，減潤一月，過期照例！凡剪此廣告來談命相者，潤金一律減半，乞恕直言，俾資趨避有方，以答惠顧盛意，大好時機，幸勿失之交臂。

兒童

第三期　傑弟主編

兒童的新生活

新生活運動，不僅是大人物要實行新生活運動，成年的人要實行新生活運動，就是我們言些未成年的小朋友們，亦應當要參加新生活運動，那麼我們要怎樣去實行新生活運動，我們應當孝敬父母，專心讀書，早起，愛護公物，熱心公益，不做無意識的勾當，走路靠左邊走，尊重師長，扶助弱小的朋友，守時刻，不失信用，不亂用錢，不在路上買零星吃，衣服要整潔，還有要鍛鍊我們的身體，使自己有強健的身體，團結起來，去打倒我們的仇敵——日本帝國主義，替國家雪恥辱，這樣就是我們的新生活運動，……△△傑弟▽▽……

個人與國家關係

益智小學校六年級男生　張心如

凡是一個國家，大都由於人民，主權，土地，三種要素組織成功的，尤其是人民最重要，因有人民，才能保持主權和土地、我們中華民國人民有四萬萬，要算世界上最大的民族，至於土地和主權，往往都是受外人的侵略，這些什麼原因呢？怎麼美國英國日本等強國他們爲主權和土地不受外人的侵略呢？最大的原因；就是我國人民多半不受教育，所以沒有知識的人很多，國家因此衰弱，就給外人蔑視，我是中華民國國民一份子，那麼我個人對於國家應盡何種義務呢？我現在做學生就應該努力讀書，等到長大成人的時候，就要爲國家服務，此外還要鍛鍊我們的身體，因爲有了強健的身體，才能和外人去奮鬥，使外人再不敢來欺侮我們，所以我們個人與國家有很大的關係。

一個有趣故事

鈕孝鍔

王員外因爲自己，沒有讀過書的緣故，所以也不知道是書，一天他不在路上，見有許多人在路邊上擲猴，一人擲下，衆人叫道：「么二三么二三」，王員外因爲他兒子曾經說過「先生天天教我讀么二三」，現在碰着這個好機會，倒要問他們一問是不是書。於是他就上前問道：「請問諸位，么二三是不是書？其中有個擲猴的說道：「么一三不是輸是什麼？」結果他還以爲這位先生是個學問淵博的先生，等到兒子長大了以後，還是不識字，這時王員外纔知道是錯誤了意思，白白的養了先生幾年，小朋友們，不識字是多麼的苦呀！

我的求學目的

儉德小學六年男生　谷慶禮

我們自小由父母撫養到五六歲的時候，父母就把我們送到小學校裏去讀書，由小學而到中學，由中學而到大學，在這十幾年教育過程中，父母化了無數的金錢，給我們讀書，爲的會希望我們長大成人，將來能夠在社上做一種事業，爲方面服務社會盡我們的天職，一方面還可以維持自己的生活。

我現在是在受了小學教育的時期，我的求學的目的；就是我有了相當的學問以後，便去學醫學，因爲有許多醫生完全是貪財，有許多貧人生了危險的疾病，但他們沒錢看病，往往就送了他們的生命，所以我想做一個救濟貧人的醫生，凡遇着苦無靠的人，一概免受醫藥費，這就是我求學的目的。

徵文

本園爲便小朋友們感到興趣起見，特舉行徵文比賽一次，題目是「對東北失學兒童有何感想？」應徵的小朋友，須注意下列各點：

一、應徵者須小學生，

二、來稿須標明「徵文」二字，並限本月底截止，

三、應徵後第一名獎中華書局書劵一元，第二名贈大華鉛筆一打，第三名贈鉛筆半打。

三字經

新生活、新生活，早早起，吸空氣，講清潔，勤洒掃，衣整齊，有禮貌，要守時，切記牢，人節儉，戒煙捲，習禮儀，敬師友，明義勇，救貧窮，知廉恥，去復仇，研科學，儲學問，多作事，習勤勞，要救國，進儉德。

（儉德小學校三年級男生袁長慶）

可憐的王明

（席裕壽七歲）

王明是我家隔壁王媽媽遺下來的兒子，他同我是非常的好，當王媽媽沒有死的時候，他總是天天帶着我到他家去玩，教我唱歌，並且他還把王伯伯買回來給他吃的餅餌，分幾塊給我吃，可是現在王媽媽已經死了，他自從仁愛的王媽媽死了以後，在就嚮天的在哭他媽媽，要他媽媽把他一同帶的去，後來他被的嬸娘帶了去，把他整天的關在家裏，不準他出來。罵他不要臉，說他不是一個好孩子，說他不學好，說他是一個小流尸，有時竟不準他吃飯，讓他餓着肚子，並且還不準他哭！唉！我這位隔壁的王家，是多麼的可憐啊！

紅卍字會續開書畫展覽會啓事

首　中國……

義樂也理髮店
定價最廉　技術最精　諸君惠顧　極所歡迎
男子修面一角五分理髮三角燙髮三角
女子理髮四角燙髮五角女童三角
幼兒二角
專染白髮一律小洋
地址淮清橋國貨陳列館內

碧峽村川菜館
定價廉　辦筵席　物美
隨意小吃　包君滿意
地點楊公井國民影戲院對面
電話二三五二七

徽州飯店
定辦筵席　應時酵菜
美味和菜　經濟客飯
早晨茶麵　徽式點心
代包客飯　包君滿意
地址　中山北路國府路口

奉行新生活運動中之著名經濟食堂
別有天
准於五月一日先行交易　定期正式開幕
地址　南京大戲院西側
新設洋台房間　點心酒菜一律小洋
早茶不取茶資
爲贊助新生活運動之推進養成市民早起習慣特備

本報歡迎直接訂閱
每月報費大洋肆角
電話二三六五四

樵山醫院
特設愛克司光線
大號熱光燈太陽燈
高週波電療机
統治內外花柳各科
鷄王廟火瓦巷
電話二二一八四

上海酒樓
中菜西餐　大小筵席　早晨茶麵　佈置敞雅
摩登西點　時鮮妙菜　筱籠飽餃　男女侍役
奶油麵包　美味冷盤　小洋計價　殷勤週到
地址　太平路花牌樓南
電話　二二七三五

又世界茶社
新過雲　韓小蘭　韓小香　王金樵　花美玉　筱彩武
姚少彬　姚文彬　李妙卿　程瘋子　李妙芳　小馬路

鳴鳳茶社
雪玉霜　趙寶玉　李鮮賓　李囍香　潘大玉　筱劉君
薛素梅　楊筱舫　戴德樵　蔣素貞　吳振庭　筱金劍
六歲紅　楊德松
書茶每盃小洋四角

月宮
改組後台　不日開演

全安茶社
地址夫子廟　電話二二四二五
翁鴻聲　雪鴻痕　宋寶璉　劉鴻雲
李梅琳　尋弟弟　萬囍芳　夏寶玉
日夜開演　每位大洋二角　晚茶

羣樂茶社
地址夫子廟　電話二三五八九
露韻　丁美玉　陳怡紅　彩霞　馬鴻聲　張劍俠
谷愛珍　金曉芬　筱秀芳　吳豔秋　小雲雷

四明樓
黃蓮芳　黃桂春　黃小芳　王劍秋　徐艷飛　王豔秋　賓雁秋　蔣俊卿
王月英　八歲卿　陳素君　小奎官

天香閣
葉秋紋　黃金鐘　小紅玉　趙玉樓　張雪弟　七歲紅
嘯雲　小月樓　王麗君　董月娥　高月樓　高雲樓

天韻樓
林淑芳　趙小樓　蔡國斌　王艷芳　鄭穗君　王熙春
馮麗卿　王桂英　陳鑫鸞　王飛蓉　趙妙芳　張元元

麟鳳閣　公記
馬鳳琴　姚冰心　劉翠霞　吳一鳴　鄭瑞坤
高金鳳　陳心樓　俞梅芳　李豔琴　李慕岩　馬玉齡

地址本京白下路昇平橋口

首都 紫羅蘭理髮所
技師藝術精良坐椅潔淨舒暢　電話二二八八六號
化粧揀選上等兩京獨一首創　地址朱雀路四象橋北

言情小說

情場繽紛錄【七五】【野儂著】

第二回　施計入芳門移花接木　傾心結愛友順水推舟

看到好處，眞令人不忍釋卷，像妳們都不可不看」。常荷玉道：「我父親有一部，只是曾囑附過，不叫我看」。魯洪勛笑道：「妳父親年歲大些，究竟頑固一點，妳不可過信，今天晚晌，你先看牠一遍，明日我再細細給妳解釋」，當下他又瞎說了半天，全是關於才子佳人的韻事，所差的就是沒講張生的性史，只說到九點鐘，算是靳氏走來才把他的話匣子止住。到在這時，沒法不走了。等到他走以後，靳氏才同荷玉回至臥房去，靳氏這時便問道：「這位魯先生，他怎麼竟講小說呀？」常荷玉今天聽的特別有興趣，遂道：「小說也是文學的一種，並不是像野史一樣的書，毫無文學價值」。靳氏道：「那天他再來時，和他說明，還是講講四書五經吧！我看辛先生講的還深奧些」。

武俠小說

屠龍記（七）（五）【靜廬著】

第五回　分水獸逍遙返舊巢　鬧海蠡邂逅逢奇女

走近時只有一條路可走，衆人心中有些不安，史傳盛久走江湖，也看出這山中，一定不能安靖，沒旁路可走，只得向前去，大家擇着羊腸小路，順着崎嶇山勢，一步步捱着走，好容易走過一道嶺，看時一片平川，漫着山坡，盡是桃樹，那時盛夏天氣，桃子才熟，綠葉交映，儼然畫圖，史傳盛看大家都走累了，自己也通身是汗，又看山景爽神，便倚在山坡桃樹下一塊青石上坐定，大衆也歇了，李進功悄悄的說道：「大人認得這裏麼」史傳盛道：「我雖久站山東，可是這小路卻不曾走過」，李進功道：「這裏便是紅桃嶺，這山上一向有強人佔據，我們須要小心」！史傳盛點頭不語，想了半刻，起身向前，走纔轉過一個山環，隱約看着密桃林裏，有人在探頭探腦向這邊看，

社會小說

古城豔史【四三】【關松海著】

第一回　紙醉金迷歌臺逢舊雨　燈紅酒綠舞場識新歡

像是受了麻醉劑，竟自呆在那裏作聲不得。雲桂梨把右腿抬起來搭在左腿上，扯了扯衣襟，然後一手掠着鬢間的短髮，偏過臉來，笑道：「你怎麼又發起怔來了？這支煙捲的文章在那裏？快些說給我聽罷！」唐月明嘻笑道：「當然，是有文章的！你看一看就知道了。」說着把唧着的多半支煙捲從嘴邊取下來，用手指捏着中間，舉起來讓她看。雲桂梨見那煙屁股上印着很深的紅顏色，想是剛才自己點煙時唇上的胭脂所染。除此之外，再也沒有什麼其他的痕跡，可以涉及任何緣由了。遂笑問道：「你說這文章到底在那裏？怎麼我會看他不出呢？」唐月明笑道：「你眞式地傻了！明擺着的印證竟會看不出來！還是故意做弄呢？」雲桂梨道：「我眞的不明白是怎麼回事，請你痛快說出來罷！」唐月明笑道：「我說的祇是這點紅印，大概是剛才你的嘴唇染的。就這一點胭脂，吸到嘴裏，便比犯了癮抽兩口上好的大煙還要覺得加倍的舒服。」雲桂梨咯咯笑道：「說了半天，原來就是這麼回事呀！依我看來，你倒是小題大做呢！一點胭脂就至於這樣，讓你們女人身上的東西還可以治病吧？」唐月明把手在大腿上重重的一拍，道：「這話還是眞對！我向來最愛吃女人嘴唇上的胭脂！」雲桂梨紅了臉啐道：「請你先不要說這些混話了，我連晚飯還不曾吃，現時肚裏餓得很難過。你吃過飯了沒有？」唐月明道：「我也是不曾吃，正好我們一塊兒。」說罷站起來按鈴喚進西崽，又轉回頭來問道：「你喜歡吃什麼？」

社會小說

隔牆倩影（一一〇）（張修孔著）

第三回　玉兔映幽齋涼宵共度　祥麟還寒舍熱淚同流

到了第三天，李媽又替王媽送飯，潘翰生就託李媽帶信，叫王媽來。那王媽無法，只得來到書房，潘翰生見了，如同一把沒鑰匙的鎖，如今找到鑰匙了，忙問道：「這幾天妳總也不來，那信投到，有什麼回音嗎？」王媽準知道他問這話，預先早把話想好了，遂道：「我這兩天忙一點活，所以沒工夫出來，那信我已交到了，大概我們小姐還兩天也是忙，沒得工夫寫回信；您別着急，約摸着，今明天就許有回信了。」潘翰生道：「那麼，妳們小姐瞧見信都說什麼來着？」王媽道：「她沒言語，就把信放在抽屜裏了。」潘翰生道：「她見了他的信，還是帶喜容？還是帶怒色呢？」王媽只得含糊答道：「倒是沒惱，也沒喜歡。」她說完這話，轉身要走。

○江康世君有事，西宮別記暫停數日。

……爲社會所歡迎不一月而悉數售罄辦理各處賑濟頗著實效蒙荷各界贊助功德甚大本會同人均深感佩近因興辦各種慈善事業需款浩繁又由各善士名流贈集名貴書畫數百種定於五月一日起仍在龍王廟小火瓦巷本會以廉價出售三星期其中佳品極多如有意搜羅者既足供賞鑒又藉資救濟實爲一舉兩得幸勿交臂失之

安徽蘇天泰茶莊
遷移營業特別啓事
本號開設首都朱雀路歷有年數向售之貨定價低廉早蒙社會贊許不幸客冬鄰店失愼波及敝號茲爲翻建新屋暫遷白下路一一一號（中國實業銀行對門）照常營業一俟新屋落成即當遷回原址新茶即將上市荷承各界蒞臨賜顧毋任歡迎
本號主人謹白

五世家傳 國醫陳一峯花柳專科
專治梅瘡橫痃魚口便毒下疳破爛五淋白濁遺尿滑精小便淋漓不通不動針刀均有活法之消毒白濁丸及婦人天癸不調遠年白帶亦有對症之藥均有奇效單料每盒貳元四角加料每盒四元八角外埠郵費加一匯足庶不致誤
寓南京花牌樓紅花地二十四號

浙江綢客啓事
湖縐只賣布價錢。
每疋五丈只售拾捌元
此是頂上貨色祈至
南京白下路太平路口
大成旅社四號參觀無任歡迎

直接定閱諸君注意
一、敝社收取報費、均有發行部收據爲憑，倘無收據、請勿付費、二、尊址如有遷移或門牌改換、務望隨時通知、以免漏送、
本社發行部啓

請吸十支裝
大號
金箭牌香烟
內有贈品

贈品新貢獻
請吸十支裝金箭牌香烟空殼不換
本公司之金箭牌香烟行銷已久今爲酬答愛吸者君盛意起見包內附有各種贈品券以助興趣茲將贈品名目列下
赤金戒指券　精美皮夾券　美女畫片券　上等自來火券
打火機券　銀頭烟咀券　十支金箭牌香烟券
共有七種贈券均有硬印爲憑
華品烟公司出品
南京總經理中華路顧樓口福源烟號

白美貴理髮所
清潔衛生　點塵不染　特聘高良技師　手術精良
實爲罕有　並請女子剪指甲
現舉行春季大廉價三個月新式電燙每位四元二位同來十一元老式電燙每位三元三位同來八元保險八個月水燙一元
地址中山路大行宮　電話二三三八一三

創……
營業種類
各色喜幛　絲葛祭軸　美麗金字　綢緞匾額
冲風祭旗　結婚禮花　精美銀盾　藝術花圈
時新禮服　綾布輓聯　泥金對聯　堆絹人物
兼辦名人書畫　包裱各種花樹
首都夫子廟貢院西街　電話二二一五七號